致公党安徽省委“协作帮扶模式”破解帮扶“无解题”

同心聚力,让老区未来更美好!

4 月 7 日下午,一场春雨降临金寨县天堂寨镇,绵绵细雨加上红色灯笼景观灯,将致公党省委会帮助建成的网红路——同心大道映衬的分外妖娆。

雨中的镇同心小学宁静祥和,一场简短而又热烈的揭牌仪式正在漂亮的风雨操场边举行,同心小学校长储诚超分别接过了合肥学院等四个单位支持革命老区小学教育指导点的牌匾,紧紧握在一起的不仅是激动的双手,各支持单位和老区人民的心也紧紧的贴在一起。

而这只是其中的一场简短仪式,在该镇中心卫生院、前畈村委会、中心幼儿园、村卫生室,另四场揭牌仪式也分别举行。

安徽省农业科学院、安徽农业大学动物科技学院、合肥学院、皖西学院、合肥幼儿高等专科学校、中国科学技术大学附属第一医院、安徽医科大学第一附属医院、安徽中医药大学第一附属医院、蚌埠市蚌山幼儿教育集团、淮南市直机关幼儿园、致公党安徽省委会等 11 家单位分别与镇村对口单位签订了帮扶协议、举行了揭牌仪式。

加上之前已经将同心小学列为第九校区的合肥名校南门小学,参与帮扶天堂寨镇及前畈村的单位已经达 12 家。

今天,随着揭牌仪式的完成,由致公党安徽省委会牵线联系、多家单位共同参与的帮扶革命老区乡村振兴的“协作帮扶模式”初现雏形,而致公党安徽省委会设计这种模式的目的,就是要落实安徽省统一战线“同心示范工程”提质升级决策部署,着力推进被帮扶地区巩固脱贫成果同乡村振兴有效衔接。

脱贫攻坚取得胜利后,如何推动金寨县天堂寨镇及前畈村乡村振兴,成为摆在致公党安徽省委会主委谢广祥面前的一道难题,一方面乡村振兴任务重、要求高,另一方面民主党派资源少、力量弱,这似乎成了一道“无解题”。

经过多次调研,谢广祥决定,从民主党派智力密集、联系广泛的优势出发,针对前畈村乡村振兴面对的具体问题出发,联系建立多家单位共同参与的“协作帮扶模式”,来破解这道“无解题”。

调研中,谢广祥发现,前畈村要实现乡村振兴,首当其冲必须做好 7 篇文章,即做实生态文明文章,做足土地林地文章,做大产业经济文章,做活电商增效文章,做强旅游发展文章,做好文化扶志文章,做优教卫保障文章。

于是,根据这 7 篇文章具体内容,致公党安徽省委会一方面发挥党员专家多的优势,相应成立了产业、教育、医疗卫生和文化帮扶指导组以及“致普工程”专家服务组,分工负责、分门别类负责相应帮扶指导工作;另一方面,发挥联系广泛的优势,联系邀请了上述十多家单位,请他们加入、共同参与对前畈村的帮扶。

各家单位热情响应,积极参与,至此“协作帮扶模式”水到渠成。

伴随着揭牌仪式,各帮扶指导组、各帮扶单位的帮扶力量纷纷开展各项帮扶活动,仅 4 月 7 日揭牌这一天,就有 40 多位专家在前畈村开展了教育、产业、医卫、文化和科普讲座指导 30 多场,惠及群众、学生 1600 人次,开展义诊诊疗群众 20 多人,捐赠鸡苗 2200 多羽,艺术家开展采风写生并捐献画作 23 幅。

活动效果出奇的好,学生们围在城里来的老师的周围,下课了也不愿离去;农技讲座刚结束没多久,工作人员就接到村民的电话,无论如何也要把讲茶业种植、土鸡养殖的专家联系方式留下;卫生室里,病人反复询问什么时候再来义诊……

正如 4 月8 日,在“同心示范工程”提质升级帮扶工作座谈会上,谢广祥动情说的那样:这么多家单位协作帮扶,形成强大凝聚力,画出最大同心圆。“同心示范工程”前十年已经实现了“一年打基础,三年有起色,五年见成效,十年大变样”,接下来的提质升级,必然会让老区“未来更美好”!

李 强

重温革命历史 传承红色基因

——江淮时报党支部开展主题党日活动

4 月 9 日,江淮时报党支部组织党员赴寿县小甸集特支纪念馆开展“承遗志跟党走,传承红色基因”主题党日活动,探寻红色足迹,追忆革命精神,重温革命历史,用实际行动缅怀革命先烈的丰功伟绩。

中共小甸集特支于 1923 年冬在寿县小甸集小甸小学成立,是安徽省最早的党组织。寿县小甸集是安徽省第一个党组织的诞生地,是安徽省第一面党旗升起的地方,它的发展在安徽革命历史上写下了光辉的篇章。

走进小甸集特支纪念园,支部党员参观了寿县革命烈士事迹陈列室,小甸集特支纪念馆,淮上中学补习社等革命烈士遗址,认真聆听讲解员对小甸集特支早期党组织活动和曹蕴真、薛卓汉等革命烈士先进事迹的讲解,一起见证了革命先烈抛头颅洒热血的英雄史诗,深刻感受了老一辈革命家出生入死、前仆后继的革命精神,在参观学习中接受革命传统教育,传承红色基因。

活动最后,支部全体党员在“革命先烈永垂不朽”纪念碑前,面对党旗,举起右拳,进行庄严宣誓,一起用铿锵有力的声音重温了入党誓词。

通过这次小甸集特支党史学习教育,支部党员在聆听和观看中切身感受了一次革命精神的洗礼,进一步坚定了共产主义理想信念。大家纷纷表示要不忘初心,牢记使命,以革命先烈为榜样,对党忠诚,无私奉献,充分发挥党员模范先锋作用,以更加饱满充沛的热情投身工作,为继续做好政协宣传工作贡献智慧力量。

本报记者 王 悦

聚焦优质农产品基地建设

本报讯 4 月 10 日至 11 日,安庆市政协副主席、农工党安庆市委主委黄杰带队来宿州市开展联合调研。宿州市政协副主席、农工党宿州市委主委张生,农工党宿州市委专职副主委祝美陪同调研。

加快优质农产品基地建设,助推我省农业高质量发展是农工党安徽省委 2021 年度调研课题之一,农工党宿州市委、农工党安庆市委为该课题调研组成员。为形成高质量调研报告,调研组赴萧县、灵璧县等地实地考察了宿州市农产品基地建设情况。

座谈会上,双方介绍了两地在农产品基地建设的主要做法和相关经验,并就加强基层组织建设、激发党员活力、加强两地调研合作等方面进行深入讨论。

张生希望,今后双方要多开展联合调研活动,相互学习先进工作经验,共同提升服务经济社会发展的能力水平。

(蒋娟娟)

书香 伴我行

4 月 2 日,合肥市长江路第二小学栢景湾校区“经典照亮童年 书香伴我成长”首届校园读书节启动,部分学生装扮成书中人物卡通形象向其他学生介绍读书的乐趣,让读书节充满无限的乐趣与激情。

本报通讯员 葛传红 姚明伟 摄

围绕“一号工程”献智出力

本报讯 4 月 8 日下午,民革芜湖市委会、民建芜湖市委会召集各自企业家联谊会的会员代表,联合在铁山宾馆召开共建共享双招双引座谈会。

芜湖市政协副主席、民革芜湖市委会主委吴万春,芜湖市政协常委、民建芜湖市委会主委王芳,芜湖市人大常委、民革芜湖市委会副主委高光兴等出席会议并作了讲话。民革芜湖市企业家联谊会秘书长董经飞主持了会议。

为了响应中共芜湖市委、市政府确立的“双招双引”重大发展举措的战略定位,把招商引资、招才引智作为芜湖高质量发展的“一号工程”,民革芜湖市企业家联谊会、民建芜湖市企业家联谊会联合召开了此次共建共享双招双引座谈会,进一步统一民主党派企业家的思想,激发民主党派企业家的活力和积极性,在做大做强自身企业的同时,利用民主党派和企业家的资源,以实际行动开展好双招双引的工作。

(张卫强)

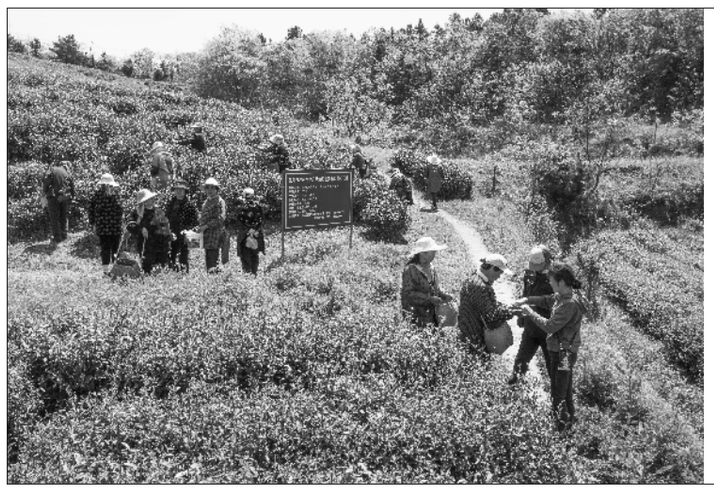

特色产业 助增收

4 月 9 日,技术人员在巢湖市苏居茶叶基地指导村民茶叶采摘技巧。苏湾镇积极探索“远教+党支部+某地+农户”模式,把技能培训与特色产业有机融合,不断增强农民致富能力。目前,该基地已带动周边 150 多个农户就业。

本报通讯员 刘兵生 摄

打造社区社会服务站品牌

本报讯 3 月 30 日—4 月 1 日,民盟合肥市委会秘书长黄本年带队先后赴瑶海区明光路街道全椒社区、包河区烟墩街道滨湖明珠社区、庐阳区海棠街道建华社区调研社会服务工作。民盟瑶海区总支主委丁红、包河区总支委员周泽龙、庐阳区总支主委周娟等参加调研。

调研组一行通过走访各社区党群服务中心、文化活动中心、与社区干部座谈交流等详细了解各社区文化活动、党群活动以及特色公益便民活动的开展情况,并与社区有关负责同志就开展社会服务进社区活动进行了探讨。

全椒社区公益便民活动形式多样,深受社区居民的欢迎。民盟合肥四六空间教育专家工作站与烟墩街道滨湖明珠社区长期密切合作,组织开展了名师讲堂、书法会友等多次活动,获得社区居民一致好评。建华社区在发挥基层协商民主作用、提升社区治理水平做了很好的探索。

(协 宣)

就业岗位 进社区

4 月 13 日,合肥市瑶海区铜陵路街道合浦北村社区开展“周三就业招聘日”活动,提供各类需要用工招聘信息,为辖区求职者提供就业需要的岗位,近 600 名居民参加了活动。

吴兰保 孔 燕 摄影报道

·政协新闻·

界首市政协

学习十九届五中全会精神

4 月 9 日至 12 日,界首市政协主席冯飞、各位副主席、政协办公室和各专委会主任参加界首市委举办的全市领导干部学习贯彻党的十九届五中全会精神集中培训班培训,深入学习党的十九届五中全会精神。

培训班邀请了国务院发展研究中心综合处处长兰宗敏、安徽省委党校副校长江观伙进行授课,以《立足新发展阶段贯彻新发展理念 构建新发展格局》《党的十九届五中全会精神辅导报告》为主题,深入解读党的十九届五中全会精神。培训班还安排了《界首市“十四五”规划和二 0 三五远景目标专题报告》等课程。阜阳市政协副主席、界首市委书记徐会东作开班讲话,市委副书记、市长何逢阳作结业总结。

此次培训班,通过专家学者讲授、交流研讨深化,让广大党员干部深刻理解新发展阶段、新发展理念、新发展格局的丰富内涵,准确把握 2035 年远景目标和“十四五”时期我国发展的主要目标、重大任务,牢牢把握构建新发展格局的战略构想和重要着力点,坚持党的全面领导,动员广大干部群众为实现“十四五”规划和 2035 年远景目标而团结奋斗。

界首市政协将把学习贯彻党的十九届五中全会精神当作当前乃至今后一段时期的重要政治任务,以实际行动推动十九届五中全会精神落细落实落到位,更好地推动“十四五”时期高质量发展。切实将理论学习成果转化为工作实践,为实现新时代现代化实力界首品质界首幸福界首贡献政协力量。

翟俊峰

东至县政协

践行“我为群众办实事”

加快木本油料产业发展,促进农民增收,既是东至县政协 2021 年重点民主协商活动计划之一,也是县政协副主席李桂生领衔办理的“我为群众办实事”实践活动重点事项。

4 月 8 日,李桂生带领视察组成员深入该县木塔乡、花园乡开展木本油料产业发展情况视察,并在木塔乡开展党史学习教育,将党史学习教育与视察有机融合。

在木塔乡大田村,视察组首先察看了该村油茶种植基地,深入了解油茶种植、加工、销售情况,随后赴革命烈士纪念碑前聆听烈士抗战事迹,并肃立默哀,表达对革命先烈的缅怀与崇敬之情。在黎痕老街皖赣特委旧址,视察组一行追寻红军足迹,重温了皖赣特委在本地开展革命斗争的光辉历史。

在花园乡香榧种植基地,大家察看香榧生长情况,并详细了解产业发展中存在的困难和问题。

视察组表示,要以实际行动缅怀革命先烈,把在党史学习教育中汲取的智慧和力量转化为履职动力,围绕木本油料产业发展深入开展视察研究,摸清制约产业发展的堵点和瓶颈,探寻有针对性的对策和建议,努力为助推木本油料产业发展鼓与呼,为促进农民增收和乡村振兴建言献策。

张雪勤

来安县政协

推深做实召集人制度

如何将乡镇政协委员召集人制度推深做实,真正成为参与基层治理的“源头活水”?如何使召集人制度更加成熟定型?如何结合当前党史学习教育,发挥召集人制度优势,开展“我为群众办实事”实践活动?4 月 9 日,来安县政协召开全县乡镇政协委员召集人工作第一季度现场推进会。

滁州市政协副主席陈素云及市政协委员学习联络室负责同志全程到会指导,来安县政协主席张亚滨,党组副书记、副主席夏德银,副主席盛晓梅、刘月凤及各委室负责同志,各乡镇政协委员召集人,雷官镇、大英镇、汊河镇、水口镇政协工作联络员参加会议。雷官镇、大英镇、汊河镇、水口镇党委、政府主要负责同志在所在乡镇参加活动。

会议组织学习了全国政协会议精神、滁州市第一季度乡镇(街道)政协委员召集人工作现场推进会和市政协主要负责同志讲话精神以及先进地区政协工作经验,参观了雷官镇埝塘村政协委员工作站、大英镇微协商成果“非遗展厅”、大英镇大英村政协委员协商议事厅、汊河镇金港湾“微协商”工作室、汊河镇沈鸿委员“微协商”工作室、水口镇上蔡村协商议事室等。

张亚滨指出,乡镇政协委员召集人制度作为滁州市政协工作的重中之重,已经成为全市政协的重要工作品牌,在全省、全国都有很大的影响力和知名度,从今年开始县政协每个季度都要召开召集人工作的现场推进会,目的就是要把这一品牌做实做响、做出成效,推动政协工作高质量发展,与基层治理有效衔接落地生根,使之真正成为政协参加基层治理的有效途径和工作的源头活水。

政宣

社保卡“一卡通用”不止于方便

■张 涛

3 月 31 日,北京市人力资源社会保障局发布《北京市社会保障卡(北京民生一卡通)管理办法(试行)(征求意见稿)》。按照征求意见稿,北京市社会保障卡(北京民生一卡通),将以社会保障卡为载体,具有社会保障、待遇发放、养老助残、医疗健康、公园年票、城市交通、生活缴费、金融服务等功能,并逐步在政府公共服务领域实现身份信息识别查询、民生补贴待遇发放等应用的多卡合一、一卡通用。(《北京青年报》)

出行需要交通卡、看病需要就诊卡、逛公园需要公园年卡……日常生活中,市民经常用到的各类民生卡五花八门,不仅携带和使用很不方便,还容易搞混密码。

有关部门各自为政,单独发卡,也是一种资源浪费。一些低频民生事项,哪怕只用到一两次,也要专门办卡。和商业银行集中清理“沉睡卡”一样,民生领域的重复办卡、低效利用问题也亟待优化整合。

2014 年人社部出台的《关于加快推进社会保障卡应用的意见》,明确提出“鼓励以社会保障卡为载体,以保障和改善民生为目标,加大社会保障卡集成应用力度,逐步加载政府其他公共服务功能。”目前使用的第三代社保卡加载了“非接触”功能,大大方便持卡人用卡,拓展应用场景。互联网和大数据技术的发展,也为社保卡对接更多社会服务渠道提供了可能。

北京社保卡拟变身民生一卡通,具有示范和引领作用,对于提升政务服务便利化水平,打造便捷优质的民生环境有着重要意义。依托社保卡整合各类公共服务后,公众带一堆卡出门的尴尬和不便有望避免,可以享受“一卡在手,生活无忧”的惬意。

根据征求意见稿,社会保障卡(北京民生一卡通)包括实体卡和电子卡,持卡人可根据个人需求申领并应用电子卡。在移动智能化日益普及的当下,这无疑将进一步方便公众。此外,社保卡整合的政府公共服务领域,有关部门不再单独发卡,可以有力避免多头管理,资源浪费。

社保卡“一卡通用”带来的变化,不只有形式上的多卡合一,更有数据上的深度融合。

征求意见稿指出,北京市统一权益信息共享应用平台作为全市大数据平台组成部分,实现与本市政务服务、民政、教育、卫生健康、公安等有关部门负责管理的公民信用信息系统、健康信息系统、人口管理系统以及有关用卡业务系统等涉及本市民生领域权益数据的共享。

“数据多跑路,群众少跑腿”,建立信息共享平台,必将大大减轻公众的办事负担,进一步推动“奇葩证明”的消失。

社保卡“一卡通用”,还有利于有关部门提升精准化服务水平。比如,利用旅行、就业、医疗、消费等生活轨迹信息,可以判断持卡人的就业状况、健康程度与生活质量,辅助认定就业扶持、社会保险、培训创业等政策待遇享受资格。

还有,整合人口、就业、社会保险等数据资源,就能准确感知劳动者就业创业和人才服务需求,提供针对性服务。

当然,社保卡功能的拓展,也在一定程度上加大了违规出借、出让、转借的风险。为此,征求意见稿提出,建立持卡人诚信档案,依法追究当事人责任,直至追究刑责。

这样的规定是十分必要的,有助于保障社保卡“一卡通用”行稳致远,为其他地方树立标杆。

时事评说